



ÇAN2 TERMİK

ÇAN2 TERMİK A.Ş.



SERMAYE PİYASASI KURULU









II-14.1 SAYILI TEBLİĞ GEREĞİ HAZIRLANAN

01.01.2021- 31.03.2021 ARA DÖNEMİ

YÖNETİM KURULU FAALİYET RAPORU

12.05.2021

Şirket Hakkında Genel Bilgiler

-  **Ticaret Unvanı:** Çan2 Termik A.Ş.
-  **Şirketin Kayıtlı Adresi:** Barbaros Mah. Karanfil Sokak Varyap Meridian Sitesi No1/D Villa 4 Batı Ataşehir, İstanbul
-  **Bağlı Bulunduğu Ticaret Sicili Memurluğu :** İstanbul Ticaret Sicili Memurluğu
-  **Ticaret Sicili Numarası:** 886148
-  **Ticaret Siciline Tescil Tarihi:** 27.05.2003
-  **Vergi Dairesi:** Kozyatağı Vergi Dairesi
-  **Vergi Numarası:** 2280761419
-  **Kayıtlı Sermaye Tavanı:** 1.262.050.000 TL
-  **Ödenmiş Sermaye:** 252.410.000 TL (31.03.2021 Dönemi İtibariyle)

Ortaklık Yapısı

31.03.2021 tarihi itibarıyla 1.262.050.000 TL kayıtlı sermaye tavanı içerisinde toplam 252.410.000 TL ödenmiş sermayesi olan Çan2 Termik A.Ş'nin ortaklık yapısı aşağıdaki gibidir.

Ortak Adı Soyadı/Unvanı	Sermaye İçerisindeki Payı	Pay Oranı
Odaş Elektrik Üretim Sanayi Tic. A.Ş.	252.410.000	100%
Toplam	221.410.000	100%

Yönetim Kurulu ve Komiteler

Şirket'in işleri ve idaresi, Genel Kurul tarafından sermaye piyasası mevzuatı ve Türk Ticaret Kanunu hükümlerine göre en fazla 3 yıl için seçilecek ve en az 5 üyeden oluşacak bir Yönetim Kurulu tarafından yürütülür.

Şirket yönetim kurulu üyeleri, 31.12.2021 tarihine kadar görev yapmak üzere aşağıdaki şekilde seçilmişlerdir.

Adı Soyadı	Unvanı	Görev Süresi
Burak ALTAY	Yönetim Kurulu Başkanı	31.12.2021 tarihine kadar
Ali Kemal KAZANCI	Yönetim Kurulu Başkan Vekili	31.12.2021 tarihine kadar
Mustafa Ali ÖZAL	Yönetim Kurulu Üyesi	31.12.2021 tarihine kadar
Necdet AKŞAY	Bağımsız Yönetim Kurulu Üyesi	31.12.2021 tarihine kadar
Umut APAYDIN	Bağımsız Yönetim Kurulu Üyesi	31.12.2021 tarihine kadar

Yönetim Kurulu Komiteleri

Denetim Komitesi

Adı Soyadı	Görevi
Umut APAYDIN	Komitesi Başkanı
Necdet AKŞAY	Komitesi Üyesi

Kurumsal Yönetim Komitesi

Adı Soyadı	Görevi
Umut APAYDIN	Komitesi Başkanı
Necdet AKŞAY	Komitesi Üyesi
Melih YÜCEYURT	Komitesi Üyesi

Riskin Erken Saptanması Komitesi

Adı Soyadı	Görevi
Necdet AKŞAY	Komitesi Başkanı
Umut APAYDIN	Komitesi Üyesi

Yönetim Ekibi

Adı Soyadı	Görevi/Unvanı
Melih YÜCEYURT	Finans ve Yatırımcı İlişkileri Direktörü
Adeviye DEMİR PEKMEZCİ	Muhasebe ve Raporlama Direktörü
İlknur YILMAZ COŞKUN	Hukuk Direktörü
Caner DEMİRAYAK	Stratejik Planlama Ticaret Direktörü
İnci UĞURLU ARIKAN	İnsan Kaynakları Direktörü
Bülent BARUT	Santral Müdürü - Kömür

Bağlı Ortaklıklar

Unvanı	Çan2 Termik A.Ş.'nin Toplam Sermaye İçerisindeki Payı (TL)	Oranı* (%)
Çan-2 Trakya Kömür Maden A.Ş.	550.000	100%
Yel Enerji Elektrik Üretim Sanayi Tic. A.Ş.	600.000	100%

*31.03.2021 Dönemi itibariyle pay oranlarını göstermektedir.

Çan-2 Trakya Kömür Maden A.Ş.

Çan 2 Trakya, kömür madenciliği alanında faaliyet göstermektedir. 18.06.2019 tarihinde Çan2 Termik A.Ş. %100 oranında kurucu ortak olarak kurularak konsolidasyona dahil edilmiştir.

Yel Enerji Elektrik Üretim Sanayi Tic. A.Ş.

Şirket, madencilik alanında faaliyet göstermekte olup 31 Mart 2021 tarihi itibari ile sermayesi 600.000 TL'dir ve payların %100'ü Çan2 Termik A.Ş.'ye aittir.

Bağımsız Denetim

Şirketin 2021 yılı mali tablo ve raporlarının denetlenmesi kapsamında Yönetim Kurulu'nun 16.06.2020 tarih ve 2020 /05 kararı ile 24.08.2020 tarihli şirket olağan genel Kurul Toplantısında alınan karar ile 2021 mali yılının bağımsız dış denetimini yapmak üzere Eren Bağımsız Denetim ve Yeminli Mali Müşavirlik A.Ş. seçilmiştir.

Dönem Boyunca Operasyonel Durum

Çan-2 Termik Santrali (340 MWm/330 MWe)

Çan-2 Termik Santrali Ocak- Mart 2021 dönemi içerisinde brüt elektrik üretimini bir önceki yılın aynı dönemine göre %34 oranında artırarak toplam 527 GWh seviyesinde gerçekleşmiştir. Yine aynı dönem içerisinde de ortalama Kapasite Kullanım Oranı ortalama %75 seviyesine yükseltmiştir. (2020 yılı 1. Çeyrek Kapasite Kullanım Oranı %55,1)

Dolara Endeksli Garantili Fiyattan Elektrik Satışı

Çan-2 Termik Santrali, EÜAŞ ile yapmış olduğu, yerli kömür santrallerinden elektrik tedarikine yönelik düzenleme kapsamındaki ikili anlaşma ile ilgili düzenlemede öngörülen fiyat ile elektrik enerjisi satışı yapmaktadır. Yerli Kömür Yakıtlı Elektrik Üretim Santrallerini işleten özel şirketlerden elektrik enerjisi satın alımına yönelik olarak hazırlanan anlaşma metni kapsamında, öngörülen fiyatlar ABD Doları'na endekslenmiş bulunmaktadır. Ayrıca Çevre mevzuatı açısından gerekli izinleri almış ve yatırımlarını tamamlamış olan santrallere verilen %3 ilave fiyat teşviki de Çan-2 Termik faydalanmış olduğu teşvikler arasında yer almaktadır.

Bu çerçevede garantili alım fiyatları 2021 yılının ilk çeyreğinde bir önceki yılın aynı dönemine göre %26,11 oranında yükseliş kaydederek 406,42 TL/MWh olarak gerçekleşmiştir.

Fiyatta yaşanan bu artış çeyrek bazda gerçekleşen enflasyon ve ABD Doları kurundan kaynaklanan artıştan dolayıdır.

Kapasite Mekanizması

Ayrıca 2018 yılında TEİAŞ tarafından Elektrik Piyasası Kapasite Yönetmeliği kapsamında, elektrik piyasasında arz güvenliğinin temini için gerekli yedek kapasite de dâhil olmak üzere yeterli kurulu güç kapasitesinin oluşturulması ve/veya uzun dönemli sistem güvenliğinin temini için güvenilir kurulu güç kapasitesinin korunması amacıyla TEİAŞ tarafından işletilecek olan kapasite mekanizması kurulmuştur. Bu destek mekanizması yıllık olarak belirlenen bütçe dahilinde yönetilir ve kapasite mekanizmasına dahil olan üretim tesislerine yapılan kapasite ödemeleri, kapasite mekanizmasındaki santrallerin birim sabit maliyet bileşenleri ile kaynak bazında toplam kurulu güçlerinden hareketle belirlenir. Çan-2 Termik Santrali kapasite mekanizmasından faydalanmaktadır.

Sektöre Bakış

Üretim, Tüketim ve Kurulu güç karşılaştırması;

TEİAŞ verilerine göre 31.03.2021 dönem sonu itibariyle sektördeki toplam kurulu güç geçtiğimiz yılın aynı dönemi ile karşılaştırıldığında (kapasitesi düşürülen ve kapatılan santraller dikkate alındıktan sonra) 5.615 MW artışla 96.995 MW olarak gerçekleşmiştir. Artış oranı ise %6,1 olmuştur.

Termik santrallerin kurulu gücüne bakıldığında ise, 31.03.2021 sonu itibariyle yerli kömür santrallerinin kapasitesi 19 MW ve ithal kömür santrallerinin kapasitesi 20 MW artarken doğal gaz santrallerinin kapasitesi de 14 MW azalmıştır.

Yenilenebilir enerji portföyü ise geçtiğimiz yıllarda olduğu gibi Mart 2021 sonu itibariyle artış trendini korumuştur ve geçtiğimiz yılın aynı dönemine oranla %12,4 kurulu güç artışı gerçekleşmiştir. 2021 Mart ayı sonu itibariyle yenilenebilir enerjide en yüksek kurulu güç artışı 2.779 MW ile hidroelektrik santrallerde yaşanırken, onu 1.490 MW artışla rüzgâr santralleri izlemiştir. Aynı dönemde güneş, biyokütle ve jeotermal santrallerindeki kapasite artışları sırasıyla 855 MW, 321 MW ve 109 MW olarak gerçekleşmiştir.

31.03.2021 itibariyle toplam kurulu gücün %32,3 hidrolik, %26,5 doğal gaz, %11,7 yerli kömür, %9,3 ithal kömür, %9,5 rüzgâr, %7,2 güneş, %1,7 jeotermal ve %1,8 ise diğer enerji kaynaklarından oluşmaktadır. Kuruluş tipine göre dağılıma bakıldığında, kurulu gücün %22,1 EÜAŞ ve bağlı ortaklıklarına, %3,1 Yap-İşlet Devret ve işletme hakkı devredilen santrallere ve %67,6 serbest üretim şirketleri ve %7,2 lisanssız santrallere aittir.

Kurulu Gücün Kaynaklara Göre Dağılımı

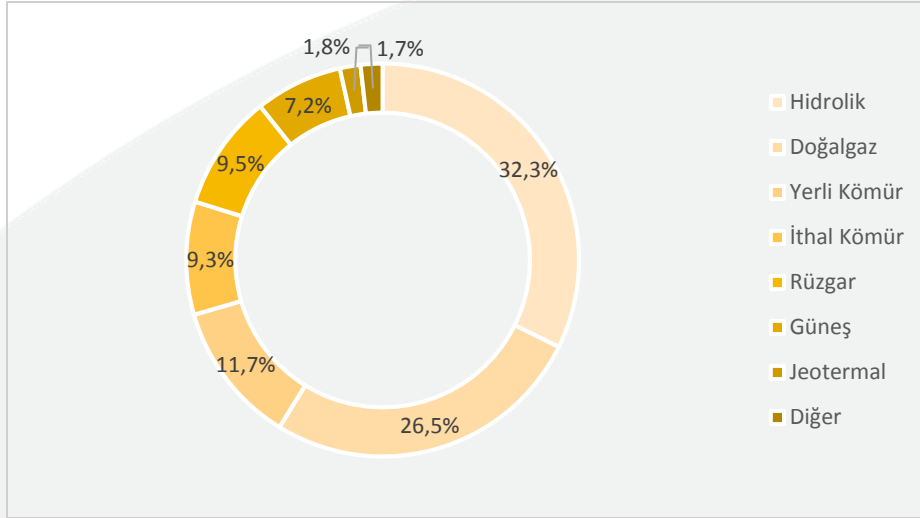

Kaynak: TEİAŞ

Elektrik Üretimi ve Tüketimi

EPIAŞ şeffaflık platformu verilerine göre, 2021 yılı ilk çeyreğinde gerçekleşen elektrik tüketimi geçen yılın aynı dönemine göre %2,97 artışla 73.369 GWh'a yükselmiştir. Bu çeyrekte puant tüketim ise geçtiğimiz yıla göre %2,7 artışla 43.410 Mwh olarak gerçekleşmiştir. Tüketimlere aylık bazda bakıldığında Ocak ayında geçtiğimiz yıla göre %0,1 azalış ile paralel bir tüketim görülürken, Şubat ayında ise tüketimde %3 düşüş gerçekleşmiştir. Geçtiğimiz sene Covid-19 salgınına başladığı dönem olan Mart ayına bakıldığında ise geçtiğimiz yıla göre %12,3 artış görülmektedir.

Ek olarak, 2021 yılı ilk çeyreğindeki üretimin kaynak bazlı dağılımı; %28 doğalgaz, %20 hidroelektrik, %19 ithal kömür, %13 yerli kömür, %11 rüzgar ve %9 diğer kaynaklar şeklinde gerçekleşmiştir. Üretim dağılımında geçtiğimiz senenin aynı döneminde göre yaşanan en büyük değişim %64 artış oranı ile doğalgazda yaşanırken, hidroelektrik santral üretimlerinde kurulu güç artışına rağmen %35 oranında azalış gerçekleşmiştir. Kömür yakıtlı santrallere baktığımızda ise yerli kömür santrallerinde %12 üretim artışı ithal kömür santrallerinde ise %7 üretim azalışı görülmektedir. Kurulu güç artışının etkisi ile rüzgar santralleri de geçtiğimiz senenin aynı dönemine göre %17 daha fazla elektrik üretimi yapmıştır.

İlk çeyrekte PTF (Elektrik Piyasa Takas Fiyatı) ortalaması, geçen seneye göre %4,7 artışla 299,1 TL/Mwh gerçekleşmiştir. Dolar bazında değerlendirdiğimizde dolar kurundaki artış nedeniyle %13,8 azalışla 40,6 \$/Mwh olarak gerçekleşmiştir.

Maliye politikalarındaki ani makas deęişimleri, ekonomi reformları ve faiz kararları doğrultusunda yaşanan döviz kurundaki dalgalanmalar doğalgaz tarifeleri ve elektrik fiyatları üzerindeki belirsizlikleri yükseltmektedir. Diğer yandan Covid-19 salgını sebebiyle dünyada gerileyen Brent petrol fiyatları sebebiyle doğalgaz ithalat fiyatlarında geçen senenin ilk çeyreęi ile karşılaştırıldığında dolar bazında %33 azalış görölmektedir. BOTAŞ, elektrik santralleri ve sanayi tüketicileri için paralel fiyatlandırma politikasını sürdürürken ithalat fiyatlarındaki azalışı tarife fiyatlarına yansıtarak geçen senenin ilk çeyreęine kıyasla sanayi ve santral tarifesinde dolar bazında %26 ve konut tarifesinde %32 azalış gerçekleştirmiştir. Ancak, dolar kurundaki artış sebebiyle tarife fiyatlarında bu azalma TL bazındaki tarife fiyatlarında sınırlı etki bırakmıştır. Ek olarak, Vadeli Doğalgaz Piyasası İşletme Usul ve esasları Resmi Gazete’de yayınlanarak yürürlüğe girdi ve piyasanın 1 Ekim 2021 itibariyle devrede olacağı açıklanmıştır. Doğalgaz piyasasından ileriye yönelik fiyat belirsizliklerinin azaltılması hedeflenmektedir.

Kapasite Mekanizması

İlk çeyrek kapasite mekanizması yönetmelięi kapsamındaki santrallere geçen senenin aynı çeyreęine kıyasla %18 artışla yaklaşık 575,2 Milyon TL ödeme yapılmıştır ve bu ödemelerin %58’i yerli kömür yakıtlı termik santrallere gerçekleştirilmiştir. Kapasite mekanizması teşvik kapsamına Yap-İşlet modeli ile kurulup ilk ünitesinin geçici kabul tarihinin üstünden 13 yıl geçen santrallerin sisteme dahil edilmesi ile ilgili taslak çalışmalar ve bu santrallerin ödemelerine ilişkin bütçe artışı görüşölmeye başlanmıştır.

Risk Yönetimi ve İç Kontrol Mekanizması

Risk yönetimi ile ilgili olarak Riskin Erken Saptanması Komitesi kurulmuş ve çalışma esasları belirlenmiş olup, şirket web sitesi www.can2termik.com.tr adresinde yayınlanmıştır.

Riskin Erken Saptanması Komitesi Üyeleri olarak bağımsız yönetim kurulu üyeleri Necdet Akşay (Komite Başkanı) ve Umut Apaydın (Komite Üyesi) olarak seçilmişlerdir.

Kar Dağıtım Politikası

Şirket'in kar dağıtım esasları, Esas Sözleşme'nin "Kârın Tespit ve Dağıtımı" başlıklı 15. maddesinde düzenlenmiştir. Buna göre, Şirket kâr tespiti ve dağıtımı konusunda TTK ve Sermaye Piyasası Mevzuatı hükümlerine uygun hareket edecektir ve sermaye piyasası mevzuatı çerçevesinde borsada işlem gören halka açık ortaklıkların herhangi bir kâr dağıtımı yapma zorunluluğu bulunmamaktadır ve kâr dağıtım esasları kâr dağıtım politikası çerçevesinde belirlenmektedir.

Şirket Esas Sözleşmesi'nin yukarıda alıntılanan 15. Maddesi çerçevesinde, Şirket Yönetim Kurulu'nun 09.10.2020 tarih ve 2020/25 sayılı kararında yer alan önerisi üzerine pay sahipleri onayına sunulan Kâr Dağıtım Politikası, 19.01.2021 tarihli genel kurulda kabul edilmiştir.

Esas Sözleşme, TTK, SPKn ve SPK düzenlemeleri ile ilgili mevzuat çerçevesinde dağıtılacak kâr payı oranı, Şirket'in yatırım ve finansman stratejileri ile ihtiyaçları, piyasa beklentileri, ilgili mevzuatta gerçekleşen değişim ve gelişmeler, Şirket'in orta ve uzun vadeli stratejileri, sermaye ve yatırım gereksinimleri, kârlılık, finansal durum, borçluluk ve Şirket'in nakit durumu ile ulusal ve küresel ekonomik şartlar dikkate alınarak belirlenecek olup; ilke olarak, Şirket'in net dönem kârı esas alınarak (mevcut yasal düzenlemeler uyarınca ayrılması gereken yedek akçeler, vergi, fon, mali ödemeler ve varsa geçmiş yıl zararları ayrıldıktan sonra) hesaplanan dağıtılabilir kâr tutarı Şirket'in borç servis oranını karşıladıktan sonrasındaki serbest nakit akımının en az %50'sinin pay sahiplerine nakden ve/veya bedelsiz pay olarak dağıtılması hedeflenmektedir.

Dönem İçerisinde Yapılan Esas Sözleşme Değişiklikleri

Şirket, SPK'nın 29.12.2020 tarih ve E-29833736-110.03.03-13446 sayılı izni, EPDK'nın 11.10.2020 tarih ve 85780303-110.01.01.01 sayılı onayı ile T.C. Ticaret Bakanlığı İç Ticaret Genel Müdürlüğü'nün 12.01.2021 tarih ve E-50035491-431.02-00060569050 sayılı iznine istinaden, 19.01.2021 tarihli olağanüstü genel kurul toplantısında, kayıtlı sermaye sistemine geçmiş ve Şirket Esas Sözleşmesi hükümlerinin Sermaye Piyasası Kurulu düzenlemeleri ve Sermaye Piyasası Kanunu'nun amaç ve ilkelerine uygun hale getirilmesi için Esas Sözleşmesi'ni tadil etmiştir. Kayıtlı sermaye sisteminde Şirket'in kayıtlı sermaye tavanı 1.262.050.000 TL, çıkarılmış sermayesi ise 252.410.000 TL'dir.

Personel Bilgileri

Şirketin personel sayısı 31.03.2021 tarihi itibarıyla 560'dır. Şirketimizde toplu sözleşme uygulaması bulunmamakta olup, personel ve işçilerimize İş Kanunu çerçevesinde tüm hak ve menfaatler sağlanmaktadır.

Dönem İçinde Yapılan Bağışlar

01.01.2021 - 31.03.2021 döneminde Çan2 Termik A.Ş. ve Bağlı Ortaklıkları nezdinde toplam 212.000 TL bağış ve yardımda bulunulmuştur.

Şirket Tarihi ve Gelişimi

Kuruluş

Şirket, Çan Kömür ve İnşaat Limited Şirketi unvanı ile 27.05.2003 tarihinde 250.000 TL sermaye ile Ankara İli Çankaya İlçesinde inşaat ve madencilik alanlarında faaliyet göstermek üzere kurulmuş ve kömür madenciliği kapsamında üretim yapılmıştır.

09.09.2013 tarih ve 8400 sayılı TTSG'de ilan ve 04.09.2013 tarihinde ticaret sicil müdürlüğüne tescil edilen hususlar çerçevesinde Şirket, tür değişikliğine gitmiş ve bir anonim şirket olarak Ankara İli, Çankaya İlçesinde yeniden yapılanmıştır. Anılan TTSG ilanı ile Şirket unvanı "Çan Kömür ve İnşaat Anonim Şirketi" olarak değiştirilmiş ve Şirket'in esas sözleşmesi tadil edilerek ilan edilmiştir.

Odaş Elektrik'in Şirketin Paylarını Satın Alması

Şirket'in ana ortağı konumunda olan Odaş Elektrik Üretim Sanayi Tic. A.Ş. 2013 yılının Eylül ayında mevcut sektör koşullarında en avantajlı elektrik üretim yöntemlerini değerlendirmek amacıyla kalorifik değeri yüksek yerli kömür kaynaklarına yönelerek Çanakkale ili Çan ilçesinde bedeli ödenmiş rödovans hakkı bulunan Çan Kömür ve İnşaat A.Ş.'nin %92'sini satın almıştır. 22.09.2020 tarihinde yapılan hisse devri ile birlikte Odaş Elektrik Üretim San. Tic. A.Ş. Şirket'in %100'üne sahip bulunmaktadır.

Çan2 Termik Santral Yatırımı

Mevcut ruhsat sahasında Joint Ore Reserves Committee (“JORC”) standartlarına uygun sondaj çalışmaları yapılmıştır.

2013 yılında Joint Ore Reserves Committee (“JORC”) standartlarına uygun sondaj çalışmaları sonrasında tespit edilen rezervlerin ortalama kalorisi 3.481 kcal/kg olup, bu değer Türkiye’de linyit ile elektrik üreten santraller içerisinde en yüksek değerdir. Bu durum, üretim maliyetinde de emsallerine göre avantaj sağlamaktadır.

Sahip olunan bu avantajların da değerlendirilmesiyle 2014 yılında 340 MWm/330 Mwe elektrik üretim santralının yatırım sürecine başlanmıştır. Bu süreçte santralin ekipmanlarından bazıları (Türbin, Jeneratör, Kazan gibi) nette yaklaşık 80.000 saat (10 Yıl) çalışmış iyi durumda olan ekipmanlar olup Avusturya’nın Graz şehrinde bulunan mevcut bir santralden tedarik edilerek sağlanmıştır.

Santrala ilişkin ön lisans belgesi Enerji Piyasası Düzenleme Kurumu’nun 10.07.2014 tarih ve 5117-5 sayılı kararı ile alınmıştır. Çevresel Etki Değerlendirmesi Raporu (“ÇED”) 05.12.2014 tarihinde kabul edilmiştir. Lisans Belgesi Enerji Piyasası Düzenleme Kurumu’nun 28.01.2016 tarih ve 6083-2 sayılı kararı ile onaylanmıştır. 06.12.2019 tarihi itibarıyla Çevre İzin ve Lisans Belgesi alınmış olup, Lisans Belgesi’nin süresi bu tarihten itibaren 5 yıl (2019-2024)’dir.

Ticari Faaliyete Geçiş

Çan2 Termik Santrali, 1 Ağustos 2018 tarihi itibarıyla Bakanlık Kabulü yapılarak ticari faaliyete geçmiştir. Santralin EÜAŞ ile yapmış olduğu, yerli kömür santrallerinden elektrik tedarikine yönelik düzenleme kapsamındaki ikili anlaşma ile ilgili düzenlemede öngörülen fiyat ile elektrik enerjisi satışı yapmaktadır. Yerli Kömür Yakıtlı Elektrik Üretim Santrallerini işleten özel şirketlerden elektrik enerjisi satın alımına yönelik olarak hazırlanan anlaşma metni kapsamında, öngörülen fiyatlar ABD Doları’na endekslenmiş bulunmaktadır.

Santral ayrıca 2018 yılında TEİAŞ tarafından kurulan kapasite mekanizması ile elektrik piyasasında arz güvenliği temini için gerekli yedek kapasite dâhil olmak üzere yeterli kurulu güç kapasitesinin oluşturulması ve/veya uzun dönemli sistem güvenliğinin temini ve güvenilir kurulu güç kapasitesinin korunması amacıyla oluşturulan kapasite mekanizması bedeli teşvikinden de faydalanmaktadır.

Halka Arz

Çan2 Termik A.Ş. Şirket değerinin ortaya çıkması, Şirket’in sürdürülebilir büyümesine katkı sağlanması, mali yapısının güçlendirilmesi, bilinirliğinin ve tanınırlığının pekiştirilmesi, şeffaflık ve hesap verilebilirlik ilkelerinin daha güçlü bir şekilde uygulanması ve Şirket’in kurumsal kimliğinin

güçlendirilmesi ve elde edeceği gelir ile banka kredilerinin kısmi kapamalarında kullanılarak mali yapısının güçlendirilmesi amacıyla paylarının Borsa İstanbul A.Ş.'de işlem görmesi için Sermeye Piyasası Kurulu'na Halka Arz başvurusunda bulunmuştur. Şirket payları, halka arz başvurusunun onaylanmasına müteakip 30 Nisan 2021 tarihinde Borsa İstanbul A.Ş. Yıldız Pazar'da işlem görmeye başlamıştır.

İnsan Kaynakları

Çan2 Termik A.Ş., her bir ferdi sürdürülebilir büyüme hedefi prensipleri doğrultusunda özenle seçmekte, genç ve dinamik çalışan ailesini ülkemize & sektöre değer katacak, birlikteliğe ve çeşitliliğe önem veren kurumsal bir yaklaşımla kurmaktadır.

2013 yılından bu yana faaliyet göstermekte olan Çan2 Termik A.Ş.'de, ana insan kaynakları politikaları olan; "Yaratıcılık ve Esneklik", "Şeffaflık ve Sürdürülebilirlik", "Topluma ve Çevreye Duyarlılık", "İş Güvenliği ve İşçi Sağlığına Odaklılık" ile uyumlu bir insan kaynakları yönetimi gerçekleştirilmektedir. Çan2 Termik A.Ş., 2021 yılı itibari ile 530 çalışanı ile faaliyetini sürdürmektedir.

İşe Alım Faaliyetleri

Çan2 Termik A.Ş.'nin genç ve dinamik ekibine yeni üyelerin kazandırılması sürecinde, role uygun olan değerlendirme araçları kullanılmaktadır. Bu kapsamda özellikle idari ve mühendislik kadroları kapsamında yetkinliğe dayalı birebir mülakatlar, alanında uzman kuruluşlar tarafından gerçekleştirilen kişilik envanteri gibi uygulamalar ile, aday değerlendirme & ölçme sürecini objektif ve en doğru şekilde tamamlamak hedeflenmektedir.

Mavi yaka roller kapsamında ise, temel işe alım kriterlerine uygunluğunun yanında işletmemiz bünyesinde görev yapmakta olan ve kendi alanında uzmanlaşmış iç değerlendiricilerin teknik değerlendirmeleri göz önünde bulundurulmaktadır. Aynı zamanda işe alım sürecinde işletmemizin bulunduğu ilçe ve çevre lokasyonlarında işgücünü desteklemek amacıyla, bölgesel istihdam önceliklendirilmektedir.

2020 yılı itibari ile işe alım sürecinin tamamı online platform üzerinden takip edilebilir hale getirilmiştir. Bu doğrultuda doğru dijital araç seçimleri ile aday deneyimi desteklenmektedir. İşe alım sürecinin tamamlanması sonrasında online ortamda gerçekleştirilen oryantasyon eğitimi ile de çalışanın işletmemize olan adaptasyon dönemi kolaylaştırılmaktadır.

Eđitim Geliřim Faaliyetleri

İřletmemizde ekiplerimize liderlik eden yneticilerimizin iřine, kendine ve ekiplerine sergiledikleri liderlik yetkinlerinin geliřtirilmesi hedeflenmektedir. Aynı zamanda sahip oldukları gçl sektrel ve teknik bilgi & becerilerinin, liderlik vizyonu ile srdrlebilir hale getirilmesi planlanmaktadır.

İřletmemizin her geen gn deđiřen dnya ve enerji sektr dinamiklerine uyumlu ynetilmesi ve insan kaynađının bu dođrultuda yetenek & yetkinlik boyutlarındaki geliřimlerinin sađlanması amalanmaktadır.

Olduđca nemli olan İř Sađlıđı ve Gvenliđi gibi zorunlu eđitimler ve teknik eđitimlerin devamlılıđı sađlanmaktadır.

cret Ve Yan Haklar Ynetimi

an2 Termik A.ř., cret ve yan haklar ynetim sistemi; cret piyasası ve politikası verileri dikkate alınarak kurulmuřtur. Santrale zel tasarlanmış kademe sistemi erevesinde adil ve piyasa ile rekabet edebilir bir cret & yan haklar politikası uygulanmaktadır.

İ İletişim

İ iletişim faaliyetleri kapsamında, iřletmede grev yapmakta olan her seviyede alıřan ile zamanında ve aık iletişim politikası yrtlmektedir. İřletmedeki tm alıřanları ilgilendiren uygulamalar kapsamında katılımcı yaklařım ile karar birliđi sađlanmaktadır.

2 yılda bir gerekleřtirilen alıřan Bađlılıđı ve Memnuniyeti Anketi uygulaması ile alıřanların grřleri alınarak gçl ve geliřim alanları belirlenmektedir. Anket sonuları ynetim seviyesinden bařlayarak alıřanlarla paylařılmakta ve alınan/alınacak aksiyonlar hakkında alıřanlar bilgilendirilmektedir.

zellikle pandemi dnemi kořullarında alıřan sađlıđına odaklanarak, iřletmemizin, paydařlarımızın ve çevremizin sađlıđını korumak amaı ile bilgilendirme seansları dzenlenmiřtir.

Koronavirs Kapsamında Alınan Tedbirler

Covid-19 vakalarının lkemizde grlmeye bařlaması ile birlikte; an2 Termik A.ř. 'de, kesintisiz retimin sađlanabilmesi amaıyla Sađlık Bakanlıđı'nın belirlemiř olduđu standartlara uygun olacak

şekilde gerekli tedbirler alınmıştır. Bu tedbirler sayesinde vaka sayıları, üretimin verimliliğini etkilemeyecek şekilde kontrol altında tutulmuştur.

Bu süreçte işletmemiz, sahip olduğu güvenilir ve hijyenik üretim standartlarıyla Türk Standartları Enstitüsü (TSE) tarafından verilen “**Covid-19 Güvenli Üretim Belgesi**”ni almaya hak kazanmıştır.

Aşağıda belirtilen tedbirler, işletme genelinde büyük bir hassasiyetle uygulanmış ve takip edilmiştir.

- Uzaktan çalışmaya uygun olan faaliyetlerdeki personelin çalışma koşullarının revize edilmesi, fiziki çalışma gerektiren durumlarda ise işletmedeki çalışan sayısında seyreltilmiş plan uygulanması,
- Çalışanların işletmeye girişi esnasında HES kodu kontrolünün yapılması ve ateşlerinin ölçülmesi,
- Ziyaretçilerin işletmeye girişi sırasında HES kodu kontrolünün yapılması, ateşlerinin ölçülmesi ve hızlı tanı kitleri ile virüs taramasının yapılması,
- İşletmede bulunan sağlık ekiplerimizce yayınlanan duyurular ve verilen eğitimlerle Covid-19 hakkında güncel bilgilerin çalışanlar ile paylaşılması,
- Çalışma koşullarının gözden geçirilerek özellikle ofis ortamı ve yemekhane gibi kapalı ortamlarda temizlik faaliyet sıklığının artırılması,
- Tüm çalışanların maske kullanımının teşvik ve takip edilmesi,
- Yiyecek, içecek dağıtımı yapan personellerin, maske dışında tam kapalı tipte yüz koruyucu kullanması,
- Personel servis ve araçlarının periyodik olarak dezenfekte edilmesi, servis kapasitesinin %50 ile sınırlandırılması,
- Riskli durumda olan, semptom gösteren ve temaslı olduğu bilinen çalışanların Sağlık Bakanlığı'nın belirlemiş olduğu kriterlere uygun olacak şekilde izole edilmesi ve karantina süreçlerinin takip edilmesi,
- Riskli grupta olan çalışanların (hamile olan, kronik hastalığı bulunan vb.) çalışma düzenlerinin uzaktan ya da dönüşümlü olacak şekilde revize edilmesi.

iletisim

Merkez Adres:

Barbaros Mahallesi, Karanfil Sokak,
Varyap Meridian Sistemi
No:1 1D Villa 4 Batı Ataşehir İstanbul

Telefon: 0216 474 1 474

Email: iletisim@can2termik.com.tr

Web: www.can2termik.com.tr

1.Çeyrek 2021 Dönemi Finansal Tablolar

ÇAN2 TERMİK A.Ş. 31 MART 2021 TARİHİNDE SONA EREN DÖNEME AİT KONSOLİDE FİNANSAL DURUM TABLOSU (Tutarlar aksi belirtilmedikçe Türk Lirası (TL) olarak ifade edilmiştir.)	Dipnot Referansı	Cari Dönem	Geçmiş Dönem
		Bağımsız Denetimden Geçmemiş Konsolide	Bağımsız Denetimden Geçmiş Konsolide
VARLIKLAR		31.03.2021	31.12.2020
Dönen Varlıklar			
Nakit ve Nakit Benzerleri	41	1.304.897	1.203.171
Ticari Alacaklar	6-7	103.064.264	100.771.197
İlişkili Taraflardan Ticari Alacaklar	6	16.884.686	-
<i>İlişkili Olmayan Taraflardan Ticari Alacaklar</i>	7	86.179.578	100.771.197
Diğer Alacaklar	6-8	3.941.130	42.016.966
<i>İlişkili Taraflardan Diğer Alacaklar</i>	6	1.084.288	39.157.943
<i>İlişkili Olmayan Taraflardan Diğer Alacaklar</i>	8	2.856.842	2.859.023
Stoklar	9	155.053.193	127.864.319
Peşin Ödenmiş Giderler	10	16.917.422	13.970.747
Cari Dönem Vergisiyle İlgili Varlıklar	30	179	-
Diğer Dönen Varlıklar	20	52.189.887	35.165.872
TOPLAM DÖNEN VARLIKLAR		332.470.972	320.992.272
Duran Varlıklar			
Diğer Alacaklar	8	209.744	209.740
İlişkili Taraflardan Diğer Alacaklar	6	-	-
<i>İlişkili Olmayan Taraflardan Diğer Alacaklar</i>	8	209.744	209.740
Maddi Duran Varlıklar	11	2.160.353.543	2.173.562.940
Maddi Olmayan Duran Varlıklar	12	32.409.065	33.575.604
<i>Diğer Maddi Olmayan Duran Varlıklar</i>	12	32.409.065	33.575.604
<i>Kullanım Hakkı Varlıkları</i>	14	4.110.559	4.491.134
Peşin Ödenmiş Giderler	10	1.423.110	2.210.821
Ertelemiş Vergi Varlığı	30	154.361.857	142.739.441
Diğer Duran Varlıklar	20	92.038.353	78.238.288
TOPLAM DURAN VARLIKLAR		2.444.906.230	2.435.027.967
TOPLAM VARLIKLAR		2.777.377.202	2.756.020.239
		Cari Dönem	Geçmiş Dönem

KAYNAKLAR	Dipnot Referansları	Bağımsız Denetimden Geçmemiş Konsolide	Bağımsız Denetimden Geçmiş Konsolide
		31.03.2021	31.12.2020
Kısa Vadeli Yükümlülükler			
Kısa Vadeli Borçlanmalar	33	63.936.320	46.216.445
Uzun Vadeli Borçlanmaların Kısa Vadeli Kısımları	33	299.661.158	280.047.374
Diğer Finansal Yükümlülükler	33	4.063.823	4.520.746
Ticari Borçlar	6-7	179.334.234	183.970.829
<i>İlişkili Taraflara Ticari Borçlar</i>	6	10.724.900	-
<i>İlişkili Taraflara Olmayan Ticari Borçlar</i>	7	168.609.334	183.970.829
Çalışanlara Sağlanan Faydalar Kapsamında Borçlar	19	4.404.006	4.351.445
Diğer Borçlar	6-8	63.398.817	101.568.443
<i>İlişkili Taraflara Diğer Borçlar</i>	6	53.647.544	91.098.555
<i>İlişkili Olmayan Taraflara Diğer Borçlar</i>	8	9.751.273	10.469.888
Ertelenmiş Gelirler	10	15.095.964	7.346.258
Kısa Vadeli Karşılıklar	18	4.638.283	4.511.163
Çalışanlara Sağlanan Faydalara İlişkin Kısa Vadeli Karşılıklar	25	3.153.597	3.031.076
<i>Diğer Kısa Vadeli Karşılıklar</i>	18	1.484.686	1.480.086
Diğer Kısa Vadeli Yükümlülükler	20	34.820.907	25.363.408
TOPLAM KISA VADELİ YÜKÜMLÜLÜKLER		669.353.511	657.896.111
Uzun Vadeli Yükümlülükler	33	1.467.154.362	1.296.196.292
Diğer Borçlar	6-8	4.887.256	5.550.965
İlişkili Taraflara Diğer Borçlar	6	-	-
İlişkili Olmayan Taraflara Diğer Borçlar	8	4.887.256	5.550.965
Uzun Vadeli Karşılıklar	18-19	1.139.871	1.003.472
<i>Çalışanlara Sağlanan Faydalara İlişkin Uzun Vadeli Karşılıklar</i>	19	954.827	818.428
<i>Diğer Uzun Vadeli Karşılıklar</i>	18	185.044	185.044
Ertelenmiş Vergi Yükümlülüğü	30	2.171.016	1.996.500
Diğer Uzun Vadeli Yükümlülükler	20	799.532	920.645
TOPLAM UZUN VADELİ YÜKÜMLÜLÜKLER		1.476.152.036	1.305.667.876

		Cari Dönem Bağımsız Denetimden Geçmemiş Konsolide	Geçmiş Dönem Bağımsız Denetimden Geçmiş Konsolide
ÖZKAYNAKLAR	Dipnot Referansları	31.03.2021	31.12.2020
Ana Ortaklığa Ait Özkaynaklar		631.871.655	792.456.252
Ödenmiş Sermaye	21	252.410.000	252.410.000
Kar veya Zararda Yeniden Sınıflandırılmayacak Birikmiş Diğer Kapsamlı Gelirler veya Giderler		653.292.588	653.292.588
Yeniden Değerleme ve Ölçüm Kazanç/Kayıpları	11	654.691.656	654.691.656
<i>Ortak Kontrole Tabi Teşebbüs veya İşletmeleri İçeren Birleşmelerin Etkisi</i>	3-21	(1.399.068)	(1.399.068)
Kar veya Zararda Yeniden Sınıflandırılacak Birikmiş Diğer Kapsamlı Gelirler veya Giderler	21	(434.320)	(457.852)
<i>Diğer Kazanç/Kayıplar</i>	21	(434.320)	(457.852)
Geçmiş Yıllar Karları/Zararları		(112.788.485)	(150.141.189)
Net Dönem Karı/Zararı	31	(160.608.128)	37.352.705
TOPLAM ÖZKAYNAKLAR		631.871.655	792.456.252
TOPLAM KAYNAKLAR		2.777.377.202	2.756.020.239

ÇAN2 TERMİK A.Ş. 31 MART 2021 TARİHİNDE SONA EREN KONSOLİDE KAR VEYA ZARAR VE DİĞER KAPSAMLI GELİR TABLOSU
(Tutarlar aksi belirtilmedikçe Türk Lirası (TL) olarak ifade edilmiştir.)

	Dipnot Referansları	Cari Dönem	Geçmiş Dönem
		Bağımsız Denetimden Geçmemiş Konsolide	Bağımsız Denetimden Geçmemiş Konsolide
KAR VEYA ZARAR KISMI		01.01 - 31.03.2021	01.01 - 31.03.2020
Hasılat	22	237.729.655	151.643.506
Satışların Maliyeti (-)	23	(186.097.006)	(119.619.822)
BRÜT KAR/ZARAR		51.632.648	32.023.684
Genel Yönetim Giderleri (-)	24	(4.593.501)	(5.103.602)
Pazarlama Giderleri(-)	24	-	(70.035)
Esas Faaliyetlerden Diğer Gelirler	25	10.263.812	18.119.933
Esas Faaliyetlerden Diğer Giderler (-)	25	(7.483.812)	(32.868.312)
ESAS FAALİYET KARI/ZARARI		49.819.147	12.101.668
Yatırım Faaliyetlerinden Gelirler	26	150.071	51.695
Yatırım Faaliyetlerinden Giderler (-)	26	-	-
FİNANSMAN GİDERİ ÖNCESİ FAALİYET KARI/ZARARI		49.969.218	12.153.363
Finansman Gelirleri	28	30.204.146	49.937.233
Finansman Giderleri (-)	28	(252.239.163)	(174.963.205)
SÜRDÜRÜLEN FAALİYETLER VERGİ ÖNCESİ KARI/ZARARI		(172.065.798)	(112.872.609)
Sürdürülen Faaliyetler Vergi Gideri/Geliri		11.457.670	(1.331.812)
Dönem Vergi Gideri/Geliri	30	-	-
Ertelemiş Vergi Gideri/Geliri	30	11.457.670	(1.331.812)
SÜRDÜRÜLEN FAALİYETLER DÖNEM KARI/ZARARI		(160.608.128)	(114.204.421)
DURDURULAN FAALİYETLER DÖNEM KARI/ ZARARI		-	-
DÖNEM KARI/ZARARI		(160.608.128)	(114.204.421)
Dönem Karı/Zararının Dağılımı		-	-
Kontrol Gücü Olmayan Paylar		-	-
Ana Ortaklık Payları	21	(160.608.128)	(114.204.421)
Pay Başına Kazanç		-	-
Sürdürülen Faaliyetlerden Pay Başına Kazanç	31	(0,965657)	(117,240962)
Durdurulan Faaliyetlerden Pay Başına Kazanç	39	-	-
DİĞER KAPSAMLI GELİR		23.532	(29.017)
Kar veya Zararda Yeniden Sınıflandırılmayacaklar		23.532	(29.017)
Maddi Duran Varlıklar Yeniden Değerleme Artışları/Azalışları	29	-	-
Çalışanlara Sağlanan Faydalar Kapsamında Hesaplanan Aktüeryal kayıp ve Kazançlar	19-29	30.169	(37.201)
Vergi Etkisi	19-29	(6.637)	8.184
Kar veya Zarar Olarak Yeniden Sınıflandırılacaklar		-	-
DİĞER KAPSAMLI GELİR		23.532	(29.017)
TOPLAM KAPSAMLI GELİR		(160.584.596)	(114.233.438)

ÇAN2 TERMİK A.Ş. 31 MART 2021 TARİHİNDE SONA EREN DÖNEME AİT KONSOLİDE ÖZKAYNAK DEĞİŞİM TABLOSU	Ödenmiş Sermaye	Diğer Sermaye Kalemleri	Kar veya Zararda Yeniden Sınıflandırılmayacak Birikmiş Diğer Kapsamlı Gelirler ve Giderler		Kardan Ayrılan Kısıtlanmış Yedekler	Kar veya Zararda Yeniden Sınıflandırılacak Birikmiş Diğer Kapsamlı Gelirler ve Giderler		Birikmiş Karlar		
			Ortak Kontrolle Tabi Teşebbüs veya İşletmeleri İçeren Birleşmelerin Etkisi	Aktüeryal Kayıp Kazanç		Yeniden Değerleme ve Sınıflandırma Kazanç/Kayıpları	Geçmiş Yıllar Kar/Zararları	Net Dönem Karı Zararı	Özkaynaklar	
01 Ocak 2020 bakiye	44.815.160	-	(1.399.068)	(68.035)	-	727.133.796	95.383.999	-	82.551.812	783.314.035
Diğer Kapsamlı Gelir/Gider	-	-	-	(139.479)	-	-	-	-	-	(139.479)
Transferler	-	-	-	-	-	-	(82.551.816)	-	82.551.816	-
Toplam Kapsamlı Gelir	-	-	-	-	-	(72.442.140)	-	-	-	(72.442.140)
Sermaye Artırımı	52.594.840	-	-	-	150.411.415	-	-	-	-	203.006.255
Net Dönem Karı	-	-	-	-	-	-	-	-	(114.204.418)	(114.204.418)
31 Mart 2020 bakiye	97.410.000	-	(1.399.068)	(207.514)	150.411.415	654.691.656	12.832.180	-	(114.204.418)	799.534.252
01 Ocak 2021 bakiye	252.410.000	-	(1.399.068)	(457.852)	-	654.691.656	(150.141.190)	-	37.352.705	792.456.251
Diğer Kapsamlı Gelir/Gider	-	-	-	23.532	-	-	-	-	-	23.532
Transferler	-	-	-	-	-	-	37.352.705	-	(37.352.705)	-
Sermaye Artırımı	-	-	-	-	-	-	-	-	-	-
Net Dönem Karı	-	-	-	-	-	-	0	-	(160.608.128)	(160.608.128)
31 Mart 2021 bakiye	252.410.000	-	(1.399.068)	(434.320)	-	654.691.656	(112.788.485)	-	(160.608.128)	631.871.655



**ÇAN2 TERMİK A.Ş. 31 MART 2021 TARİHİNDE
SONA EREN DÖNEME AİT KONSOLİDE NAKİT AKIŞ TABLOSU**

**Cari Dönem
Bağımsız
Denetimden
Geçmemiş
Konsolide**

**Cari Dönem
Bağımsız
Denetimden
Geçmemiş
Konsolide**

	Dipnot Referansları	01.01-31.03.2021	01.01-31.03.2020
A. İŞLETME FAALİYETLERİNDEN NAKİT AKIŞLARI		(79.311.312)	(271.184)
Dönem Karı/Zararı		(160.608.128)	(114.204.418)
Dönem Net Karı/Zararı Mutabakatı İle İlgili Düzeltmeler		110.009.305	215.553.274
Amortisman ve İtfa Giderleri İle İlgili Düzeltmeler	11-12-23-24-27	20.996.518	18.128.740
Çalışanlara Sağlanan Faydalara İlişkin Karşılıklar (İptali) İle İlgili Düzeltmeler	19	292.221	455.130
Dava Ve/Veya Ceza Karşılıkları (İptali) İle İlgili Düzeltmeler	18	4.600	36.424
Vadeli Alımlardan Kaynaklanan Ertelenmiş Finansman Gideri	7-8	1.711.503	1.472.165
Vadeli Satışlardan Kaynaklanan Kazanılmamış Finansman Geliri	7-8	(18.553.882)	(10.725.013)
Faiz Giderleri İle İlgili Düzeltmeler	20	34.820.907	182.708.984
Faiz Gelirleri İle İlgili Düzeltmeler	20	(39.996.420)	(63.870.785)
Gerçekleşmemiş Yabancı Para Çevrim Farkları İle İlgili Düzeltmeler		122.181.757	86.024.000
Vergi Gideri/Geliri İle İlgili Düzeltmeler	30	(11.447.900)	1.323.628
İşletme Sermayesinde Gerçekleşen Değişimler		(28.736.021)	(101.591.023)
Stoklardaki Artış/Azalışla İlgili Düzeltmeler	9	(27.188.874)	(16.126.007)
İlişkili Taraflardan Ticari Alacaklardaki Artış/Azalış		(16.884.686)	-
İlişkili Olmayan Taraflardan Ticari Alacaklardaki Artış/Azalış	7	12.882.608	(17.198.693)
İlişkili Taraflardan Diğer Alacaklardaki Azalış (Artış)	6	38.071.163	11.221.200
İlişkili Olmayan Taraflardan Diğer Alacaklardaki Azalış (Artış)	8	2.177	(14.343)
Diğer Varlıklardaki Değişim	20	9.172.162	68.016.663
İlişkili Taraflara Ticari Borçlardaki Artış (Azalış)		10.724.900	-
İlişkili Olmayan Taraflara Ticari Borçlardaki Artış (Azalış)	7	3.162.139	(9.914.047)
Peşin Ödenmiş Giderlerdeki Değişim	10	(2.158.964)	1.359.261
Çalışanlara Sağlanan Faydalar Kapsamındaki Borçlardaki Değişim	19	(239.660)	(4.065.199)
İlişkili Taraflara Faaliyetlerle İlgili Diğer Borçlardaki Artış (Azalış)	6	(37.451.011)	(87.220.085)
İlişkili Olmayan Taraflara Faaliyetlerle İlgili Diğer Borçlardaki Artış (Azalış)	8	(1.352.077)	(1.942.818)
Çalışanlara Sağlanan Faydalara İlişkin Karşılıklar	19	258.919	457.366
Ertelenmiş Gelirlerdeki Değişim	10	7.749.705	(21.401.931)
Diğer Yükümlülüklerdeki Değişim	20	(25.484.522)	(24.762.390)
Faaliyetlerden Elde Edilen Nakit Akışları		(79.334.845)	(242.167)
Diğer Kayıp/Kazanç	21	23.532	(29.017)
B. YATIRIM FAALİYETLERİNDEN KAYNAKLANAN NAKİT AKIŞLARI		(6.240.007)	(15.857.416)
Maddi Duran Varlıkların Satışından Kaynaklanan Nakit Girişleri		150.071	51.695
Maddi Duran Varlıkların Alımından Kaynaklanan Nakit Çıkışları	11	(6.301.057)	(6.915.709)
Maddi Olmayan Duran Varlıkların Alımından Kaynaklanan Nakit Çıkışları	12	(78.692)	(8.985.073)
Kullanım Hakkı Varlıklarından Nakit Çıkışları	14	(10.328)	(8.329)
C. FİNANSMAN FAALİYETLERİNDEN NAKİT AKIŞLARI		85.653.046	19.151.013
Kredilerden Nakit Girişleri	33	103.372.984	275.608.055
Kredi Geri Ödemelerine İlişkin Nakit Çıkışları	33	(17.263.015)	(256.232.568)
Diğer Finansal Borç Ödemelerinden Nakit Çıkışları	33	(456.924)	(224.473)
NAKİT VE NAKİT BENZERLERİNDEKİ NET ARTIŞ/AZALIŞ		101.726	3.022.413
DÖNEM BAŞI NAKİT VE NAKİT BENZERLERİ		1.203.171	2.968.335
DÖNEM SONU NAKİT VE NAKİT BENZERLERİ		1.304.897	5.990.748